Årsberetning 2021

BEDRE LIV MED DEMENS
ALZHEIMERFORENINGEN

> MIT BUDSKAB TIL JER ER: KOM OP AF SOFAEN OG UD I LIVET. SØG FÆLLESSKABER AT VÆRE I – DER HVOR DET ER MULIGT, NÅR DET ER MULIGT. KYS DET NU DET SATANS LIV. GRIB DET, FANG DET, FØR DET ER FORBI

Uddrag af tale på Christiansborg fra Pia Knudsen, der har Alzheimers sygdom.

Indledning

Alzheimerforeningen er en medlemsorganisation og patientforening for de mere end én million danskere, der enten selv har eller kender nogen med en demenssygdom. Foreningen arbejder aktivt for, at der kommer en kur, som kan stoppe sygdommen og helbrede demens - jo før, jo bedre. Men håbet ligger også i bestræbelserne på at få et bedre liv med demens – en tidlig indsats, en bedre behandling og mere støtte i hverdagen. I det håb er Alzheimerforeningen skabt.

Foreningen består af 13 frivilligt drevet lokalforeninger rundt om i landet og et sekretariat på omkring 35 medarbejdere placeret i København, Odense og Aarhus.

Se Alzheimerforeningens indsatsområder her:

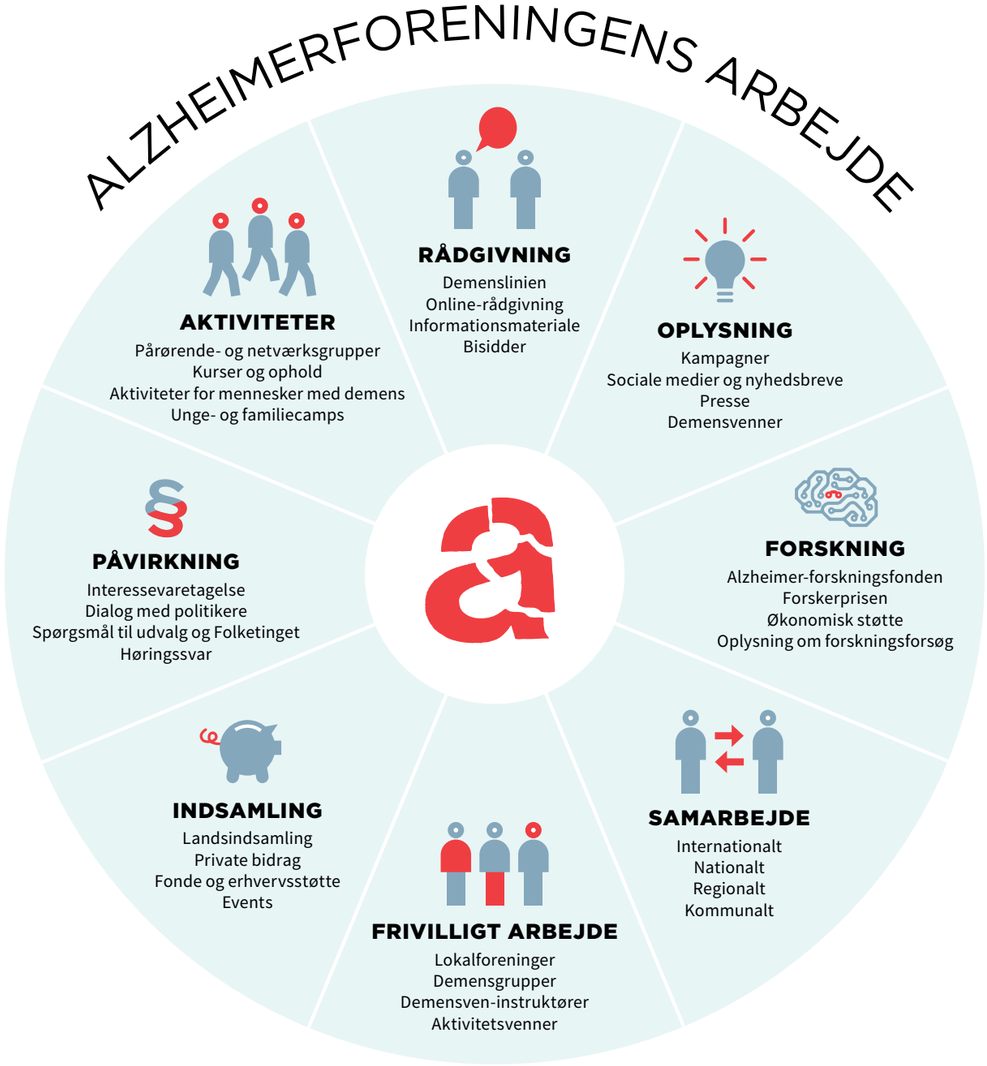

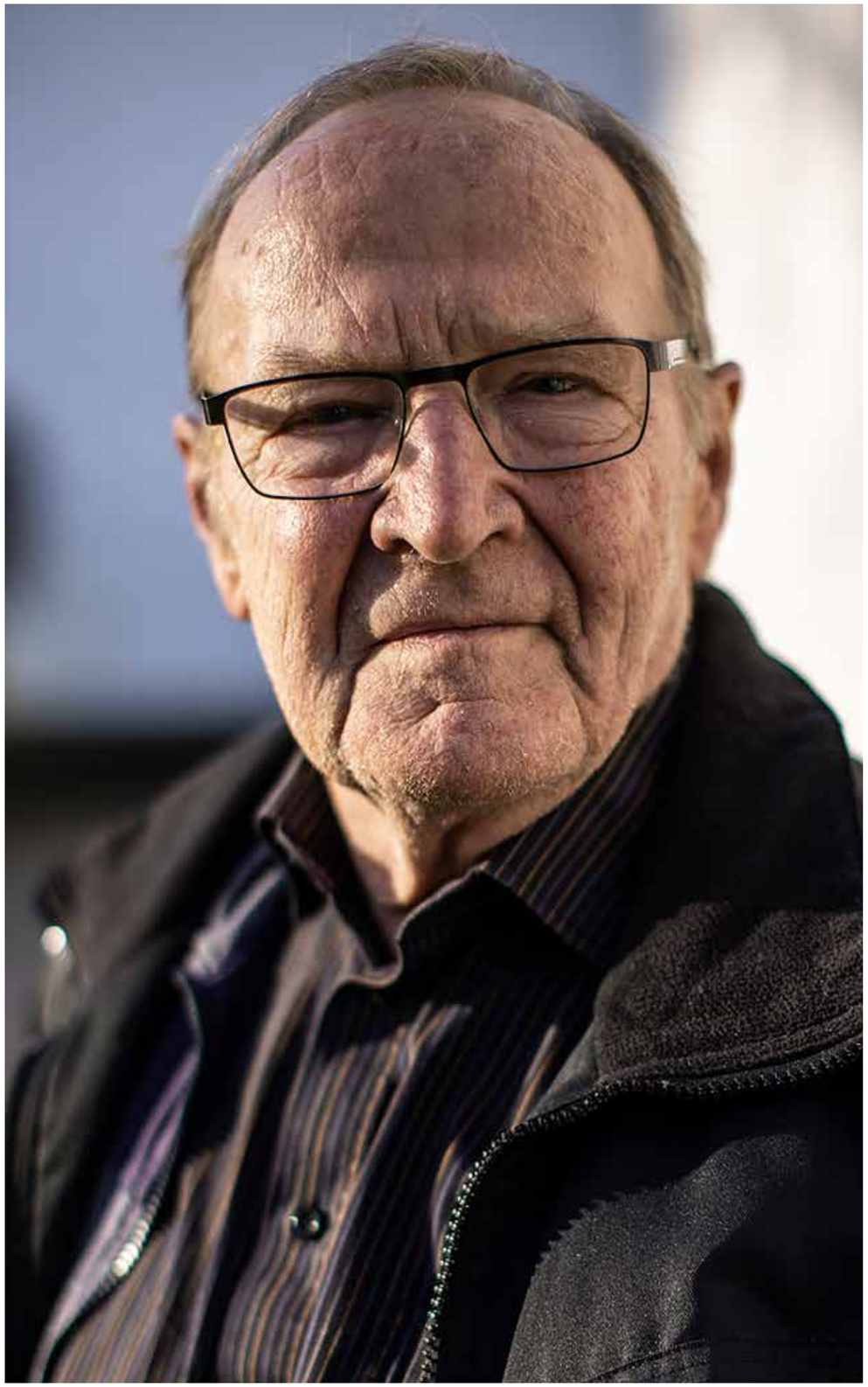

Årsberetning 2021

I 2021 vedtog bestyrelsen en ny grundfortælling som en ramme for Alzheimerforeningens indsats. Fortællingen understreger, at uanset om vi er familie, venner eller selv lider af en demenssygdom, så har vi det til fælles, at vi er sammen om LIVET med demens. Vi deler livets sorger og glæder, og vi deler håbet om et bedre liv med demens. Vi har også det til fælles, at vi, som sygdommen skrider frem, ikke kan klare alle udfordringerne selv. Vi har brug for hjælp. Og det er her, Alzheimerforeningen først og fremmest rækker hånden frem til mennesker med demens og deres pårørende og tilbyder anerkendelse, hjælp og støtte. Derudover er det vigtigt at pointere, at Alzheimerforeningen er for alle – uanset demenssygdom - hvilket er understreget med en justering af foreningens logo, som pryder forsiden af denne udgivelse.

Hvordan har vi så rakt hånden frem i 2021 – et år der, som 2020, stod i Coronaens tegn? I denne årsberetning for 2021 kan du dykke ned i de aktiviteter og engagementer, Alzheimerforeningen har været optaget af.

I 2021 skærpede vi endnu engang vores fokus på situationen på plejehjem. Mange plejehjem fungerer rigtig godt, men desværre er der stadig alt for mange steder, hvor mennesker med demens og pårørende ikke oplever sig set og hørt og forstået, hvor der sker svigt både menneskeligt og fagligt, og hvor konsekvenserne for beboeren kan være fatale. Det ved vi, fordi Alzheimerforeningen i 2021 foretog en analyse af kvaliteten på plejehjem med afsæt i samtaler på Demenslinien. Analysen viste flere påfaldende sammenfald mellem de dårligst normerede plejehjem og problematiske forhold, som fx et højt forbrug af antipsykotisk medicin. Vi fulgte op på analysen ved kommunalvalget i november, hvor vi rettede fokus lokalt på forholdene på plejehjem og indsamlede mere end 100 bekymringshenvendelser blandt medlemmer. Disse bekymringshenvendelser dannede grundlag for at spørge lokalpolitikerne til, hvordan de forholdt sig til forholdene i deres kommune.

Vi fortsætter vores fokus på disse kritisable forhold i 2022 og arbejder indædt på at få politikernes opmærksomhed på at sikre flere omsorgsfulde og fagligt kompetente hænder. Vi har blandt andet sendt breve til de nyvalgte kommunalbestyrelser med de vigtige input fra vælgerne og 10 gode, konkrete råd til, hvordan kommunerne kan arbejde med at blive demensvenlige og sikre et godt liv for mennesker berørt af demenssygdom.

På baggrund af den markante stigning i henvendelser til Demenslinien – også efter Coronarestriktionernes ophør – er rådgivningen i 2021 blevet permanent udvidet, så vores dygtige demensfaglige rådgivere kan besvare efterspørgslen på råd og vejledning om livet med demens.

Det store personlige engagement om demenssagen - om det så er fra Demensvenner, frivillige indsamlere og bidragsydere, lokale ildsjæle, familier berørte af demens eller alle dem, der bare gerne vil vide mere om, hvordan de passer på deres hjerne - skaber håb for indsatsen i 2022. For vi er heldigvis mange, der står sammen om at ville skabe et bedre liv med demens. Tak for det!

Birgitte Vølund,
Landsformand, Alzheimerforeningen

DA MIN FAR BLEV SYG MED DEMENS, VIDSTE JEG INTET OM DEMENSSYGDOMME. MEN IGENNEM ALZHEIMERFORENINGEN OG DEMENSVEN FANDT JEG UD AF, HVAD DET ER DER SKAL TIL, FOR AT DET BLEV BEDRE

Jessie Klitten Mønster - Pårørende og Demensven

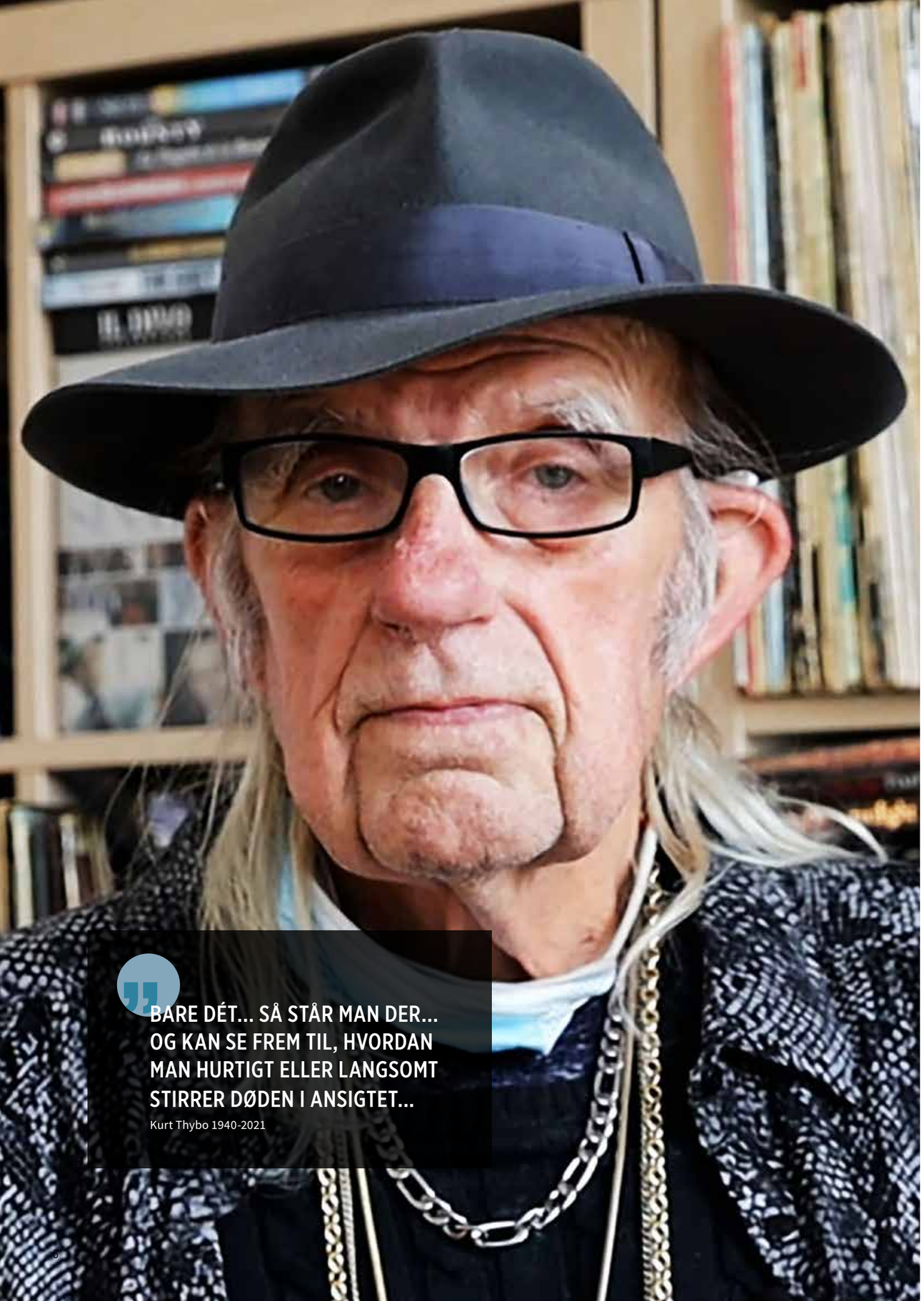

BARE DÉT... SÅ STÅR MAN DER... OG KAN SE FREM TIL, HVORDAN MAN HURTIGT ELLER LANGSOMT STIRRER DØDEN I ANSIGTET...

Kurt Thybo 1940-2021

Demens i tal

I DANMARK
LEVER CIRKA
87.000
MENNESKER
MED EN
DEMENSSYGDOM

HERAF HAR CA.
50.000
ALZHEIMERS SYGDOM

EN MILLION
DANSKERE HAR ENTEN SELV ELLER KENDER ET ANDET MENNESKE MED DEMENS

MENNESKER MED DEMENS UDGØR
25 %
AF DEM, DER ER DØDE AF COVID-19

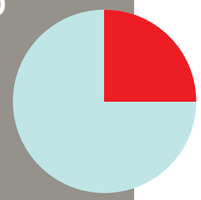

I 2035 FORVENTES ANTALLET AF MENNESKER MED DEMENS OVER 65 ÅR AT VOKSE TIL MERE END
134.000

De totale
OMKOSTNINGER
ved demenssygdom
i Danmark beløber sig
til mere end
20 MILLIARDER
kroner om året

DEMENS ER DEN
4. HYPPIGSTE
DØDSÅRSAG
I DANMARK

DET HANDLER OM AT BLIVE SET PÅ SOM ET MENNESKE OG FØLE SIG ANERKENDT OG FORSTÅET PÅ TRODS AF, AT MAN HAR DEMENS

Nye tiltag og indsigter i 2021

På trods af endnu et år præget af COVID-19 blev der i løbet af året både søsat store nye initiativer og gjort status på eksisterende tiltag.

Hjernesund indsats

100.000! Så mange tog inden for den første måned Alzheimerforeningens Hjernesund-test, der blev lanceret under stor mediebevågenhed i oktober 2021. Blandt andet i BT, hvor 84 % af 17.000 læsere i en online-undersøgelse svarede, at de var i tvivl om, hvorvidt de levede hjernesundt, og at de hellere måtte tage testen fra Alzheimerforeningen.

Omfattende forskning viser, at mere end en tredjedel af demenstilfælde kan forebygges ved enkle livstilsændringer. Med Hjernesund-testen får man mulighed for at finde ud af, hvor man selv kan sætte ind for at holde sin hjerne sund og nedsætte risikoen for demens. Testen kan tages gratis på hjernesundtesten.dk. Projektet fortsætter i 2022, hvor fokus blandt andet er på at indgå flere partnerskaber, som kan være med til at udbrede kendskabet til, hvad man kan gøre for at holde hjernen sund.

Aktivitetsvenner skal skabe livskvalitet

Et korps af frivillige aktivitetsvenner skal hjælpe mennesker med demens med at fastholde de ting, der gør livet værd at leve. Det er essensen af et stort nyt projekt, som Alzheimerforeningen, med støtte fra Den A.P. Møllerske Støttefond og Den Danske Forskningsfond, søsatte i 2021. Helt konkret skal projektet engagere et korps af 300 frivillige Aktivitetsvenner, som ønsker at hjælpe mennesker med demens med at bibeholde et aktivt og socialt liv. Målet er at indgå samarbejder med 20-25 kommuner for at sikre, at projektet kommer bredt ud.

Læs mere på: alzheimer.dk/aktivitetsven

Projekt gav indblik i aleneboende

Efter tre år nåede Projekt RUM'lighed til sin vejs ende i 2021. Projektet har haft fokus på at forbedre levevilkårene for de omkring 25.000 mennesker med demens, der bor alene. Projektet har inkluderet otte kommuner, ni boligorganisationer og 18 boligafdelinger, som i fællesskab har arbejdet med målsætningen om at gøre livet lettere for aleneboende mennesker med demens. Helt konkret har det ledt til en større viden, nye værktøjer og et forøget fokus på at afhjælpe og forebygge isolation og andre udfordringer blandt aleneboende med demens.

MAN KAN MÆRKE OG SE PÅ FOLK, AT DER ER MANGE TING, SOM DE IKKE VED OM DEMENS. OG DET ER JO LIGE NETOP DET, VI SKAL. VI SKAL UD AT FORTÆLLE FOLK NOGLE TING OM DEMENS, SOM DE IKKE VED NOGET OM I FORVEJEN

Åse Lund - Demensven-instruktør, der har gjort 36 butikker i Løgstør demensvenlige

Alzheimerforeningen i tal

13%
STIGNING

Demenslinien i stadig vækst

I 2021 steg antallet af henvendelser til Alzheimerforeningens rådgivningslinie, Demenslinien, til 5123. Til sammenligning var tallet i 2020 på 4532, hvilket allerede var en markant stigning fra 3002 henvendelser i 2019. Andelen af samtaler, der varer mere end en halv time, steg desuden fra 13 procent i 2020 til 17 procent i 2021. Demenslinien yder rådgivning per telefon, e-mail, chat, brevkasse og videosamtaler.

121.218
FØLGERE

Sociale medier

Alzheimerforeningen er aktiv på flere forskellige digitale platforme, og i alt fulgte 121.218 personer med på vores Facebook, Instagram, LinkedIn, Twitter eller YouTube. Vores formål på sociale medier er at skabe et anerkendende fællesskab for alle, der er berørt af demens. Vi deler nyheder, gode råd og personlige fortællinger om livet med demens, og vores meget engagerede følgerskare bidrager aktivt med videndeling og opbakning til fællesskabet.

54.000
MAGASINER

Magasinet Livet med demens

54.000 eksemplarer af medlemsmagasinet Livet med demens blev udsendt i 2021.
I magasinets temaer blev der blandt andet gjort status på et år med Corona, sat fokus på demens som en usynlig sygdom og givet råd til demensvenlig indretning og et bedre liv med demens.

Nyheder fra os i din inbox

26
NYHEDS-BREVE

68.750 medlemmer, Demensvenner og andre interesserede abonnerer på et af Alzheimerforeningens nyhedsbreve.
Vi sender nyhedsbreve ud flere gange om måneden, og i 2021 blev det til 26 nyhedsbreve med inspirerende historier, gode råd, nyt om forskning, indblik i vores politiske arbejde, tilbud om kurser, arrangementer med mere.
I 2021 lancerede vi også et nyt Hjernesund-nyhedsbrev, som fokuserer på forskning i forebyggelse og konkrete ting, vi selv kan gøre for at holde vores hjerne sund.

1.477.800
SIDEVISNINGER

Tak for besøget - www

Interessen for Alzheimerforeningens websites vokser fortsat. I 2021 havde Alzheimerforeningens website (alzheimer.dk) 1.477.800 sidevisninger, hvilket er 32,5% flere sidevisninger end i 2020. Også antallet af besøgende på alzheimer.dk steg med mere end 15 % og havde i 2021 i alt 274.500 besøgende.

I oktober 2021 lancerede Alzheimerforeningen hjernesundtesten.dk - en ny digital test med fokus på forebyggelse.

115.000
DEMENSVENNER OG MEDLEMMER

Stor opbakning til Alzheimerforeningen

Ved udgangen af 2021 havde Alzheimerforeningen 115.000 Demensvenner, 14.000 medlemmer og 1900 bidragydere, som alle enten har tilkendegivet deres opbakning til mennesker med demens og pårørende eller støtter med et fast kontant bidrag.

Samtidig samarbejder Alzheimerforeningen med 38 Demensven-kommuner og 740 Demensvenlige virksomheder/organisationer om et mere demensvenligt Danmark.

Tak for det!

OVER 2.500
FRIVILLIGE

Alzheimerforeningen lokalt

Alzheimerforeningens nære indsats i lokalområderne består af 13 aktive lokalforeninger, 15 demensgrupper og to rådgivnings- og aktivitetscentre i hhv. Aarhus og Odense. Tilsammen engagerer foreningen over 2500 dedikerede frivillige.

På trods af Corona-restriktioner i 2021 lykkedes det alligevel at afholde en række lokale udendørsaktiviteter såsom udflugter, gågrupper og socialt samvær.

19.507
ARTIKLER

Alzheimerforeningen i pressen

I 2021 var der i den danske presse 19.507 artikler om demens/Alzheimer, og Alzheimerforeningen blev nævnt i 1.395 artikler. Derudover kom Alzheimerforeningen 48 gange i Ritzau og ca. 40 gange i TV Avisen eller TV 2 Nyhederne. Endnu engang fyldte Coronaepidemien og stigende ventetider på demensudredning stort i Alzheimerforeningens fortalervirksomhed, og derudover gav kommunalvalget anledning til et fornyet fokus på den kommunale demensindsats - især på plejehjemmene. Dokumentaren ”Det er ikke slut endnu” fra plejehjemmet Dagmarsminde og Alzheimerforeningens Hjernesundkampagne var nogle af de begivenheder, der gav anledning til positiv og håbefuld omtale på demensområdet i 2021.

Årets store resultater

Nedslag i året der gik

Januar

ANALYSE: KLAGER OM PLEJEHJEM
I årets første måned kunne en analyse dokumentere, at forholdene på plejehjem alt for ofte er så kritisable, at de pårørende frygter for deres kæres ve og vel. Undersøgelsen var baseret på 27.000 opkald til Demenslinien og viste blandt andet, at en ud af ti samtaler på Demenslinien handler om kritisable forhold på plejehjem.

Februar

DEMENSFÆLLESSKABET FYN OVERGÅR TIL ALZHEIMERFORENINGEN
Fra 1. februar overtog Alzheimerforeningen driften af Demensfællesskabet Fyn som led i en aftale om at styrke centerets fundament og fremtid. Det brugerstyrede og ikke-visiterede tilbud har eksisteret som selvejende institution i 20 år i samarbejde med Odense Kommune og Alzheimerforeningen. Med overdragelsen overtog Alzheimerforeningen ansvaret for alle ansatte og sikrede, at endnu flere familier berørt af demens fremover kan gøre brug af det populære tilbud.

VI MÅ IKKE GLEMME STEN, BARE FORDI HAN ER UNG MED DEMENS

Rikke Haunstrup om det svære ved at finde relevante tilbud til sin mand, der i en tidlig alder har fået frontotemporal demens.

Marts

FEJLOPFATTELSE AF PLEJEHJEM
I det tidlige forår lavede Alzheimerforeningen en undersøgelse, som viste, at knap en tredjedel af alle omtaler af plejehjem i medierne i 2020 beskrev plejeboliger som institutioner. Det på trods af, at størstedelen af boligerne på plejehjem siden 1988 har været beboernes private hjem. Fundet udløste kritik og debat, for fejlopfattelsen har store konsekvenser for plejehjemsbeboerne og deres rettigheder. Det så man blandt andet under COVID-19-nedlukningen, hvor fejlopfattelserne fik en direkte konsekvens for besøgsrestriktionerne på plejehjem.

April

PATIENTFORENINGER I FÆLLES KRITIK
Sammen med Hjernesagen og Parkinsonforeningen gik Alzheimerforeningen i medierne for at gøre status et år efter optagelserne af TV 2-dokumentaren ”Plejehjemmene bag facaden”, der afslørede uhyrlige forhold på danske plejehjem. Patientforeningerne kritiserede, at der ikke var sket de store forandringer ovenpå den sønderlemmende kritik og kom med deres bud på en række løsninger på problemerne på området.

Maj

NYT DEMENSSYMBOL
Efter flere års research og planlægning lancerede Folkebevægelsen for et Demensvenligt Danmark, som Alzheimerforeningen er en del af, et nyt nationalt demenssymbol. Symbolet skal gøre demens mere synligt og derved gøre det lettere for Demensvenner og andre at give en håndsrækning til mennesker med demens. Ved årsskiftet viste en undersøgelse, at op mod 3500 mennesker med demens går med symbolet, og 900.000 danskere kender til de to hænder, der former symbolet i en håndsrækning.

BØRNEBØRN LAVER FILM OM DEMENS
Tre workshops på Fyn for bedsteforældre med demens og deres børnebørn havde til formål at øge forståelsen for sygdommen blandt de mindste. Resultatet er en række små stop-motion animationsfilm, som, med familiernes egne stemmer, sætter fokus på, hvordan relationen påvirkes, når bedstefar eller bedstemor får en demenssygdom. Filmene kan ses i Alzheimerforeningens børnebørnsunivers på hjemmesiden.

Juni

HÅB MED NY MEDICIN
For første gang i 18 år blev der godkendt ny medicin mod Alzheimers sygdom. De amerikanske myndigheder gav grønt lys til det nye lægemiddel, Aduhelm, som forventes at kunne forsinke sygdommen. Det vækkede glæde og håb blandt demenspatienter og pårørende over hele verden. Der er dog debat om, hvor effektivt midlet er, og om det vil blive godkendt i Europa. Men flere eksperter mener, at opdagelsen kan lede til nye gennembrud i udviklingen af medicin.

STRATEGI MOD ENSOMHED
Alzheimerforeningen var - sammen med 77 andre organisationer- med til at udarbejde et inspirationsoplæg, der viser, hvor vi som samfund kan tage fat for effektivt og langsigtet at få bragt ensomhedskurverne nedad i forbindelse med en ny national ensomhedsstrategi. To ud af ti personer med demens føler sig ensomme og er således i toppen af statistikken.

Juli

BØLGE AF LOKAL DEMENSVENLIGHED
Den dedikerede Demensven-instruktør, Aase Lund, kunne i juli fejre at have gjort hele 21 butikker i Løgstør demensvenlige, hvilket må være noget af en rekord i Demensven-regi (antallet har siden rundet 36). For at blive demensvenlig butik skal man have sagt tak til at deltage i et informationsmøde på cirka en halv time, hvorefter man får udleveret relevante guides og materiale om demens samt et Demensven-hjerte, som kan hænges op i butikken.

August

NYE VÆRKTØJER TIL HVERDAGEN
Social- og Ældreministeren, Astrid Krag, var sammen med Alzheimerforeningens direktør Nis Peter Nissen på besøg i Herning Kommune, hvor man har igangsat et projekt, der skal give demensramte og deres pårørende værktøjer til at tackle en svær hverdag. Projektet gør brug af den såkaldte Marte Meo-metode, hvor man via videooptagelser forsøger at løse nogle af de problemer og konflikter, som kan opstå i livet med demens. Alzheimerforeningen er med i projektet, som mundede ud i to undervisningsfilm til plejepersonale, samt 15 film til en vidensplatform, som kommer til at ligge på Alzheimerforeningens hjemmeside.

September

PRISREGN TIL ILDSJÆLE
Traditionen tro uddelte Alzheimerforskningsfonden i forbindelse med den internationale Alzheimerdag sine priser til to ildsjæle, der har bidraget ekstraordinært til forskningen i demens. Modtagerne var professor ved Institut for Molekylær Medicin på Syddansk Universitet, Kate Lykke Lambertsen, og professor ved Institut for Klinisk Medicin på Aarhus Universitet, Per Borghammer. I samme måned modtog skaberne af Alzheimerforeningens Erindringsdans-koncept, Susanne Rishøj og Ane Eckermann, den profilerede Gerlev Pris for at skabe glæde og bevægelse hos en sårbar målgruppe.

HUSKEDAGEN GIVER GEVINST
Frivillige indsamlere gjorde demens til en folkesag, da de samlede 1,75 millioner kroner ind til mennesker med demens ved Alzheimerforeningens landsindsamling den 25. september. Forud for indsamlingen havde blandt andre Iben Hjejle været med til at sætte fokus på demens ved at stå frem med sin egen families historie.

Oktober

ÅRETS DEMENSVEN ER ET NATURTALENT
Tiger Sennenwald modtog på Demensrådet prisen som Årets Demensven 2021 på grund af sit store hjerte for mennesker med demens og sit naturtalent for at møde dem, hvor de er. Tiger blev i 2018 landskendt for sit unikke venskab med sin demensramte morfar, som blev foreviget i dokumentarserien ”Tiger og morfar”. Efter morfarens død i 2020 blev Tiger engageret som aktivitetsven hos Birger, der lider af demens, og konen Jette - og han giver dem glæde i en ellers svær hverdag.

DEMENSPAKKE - JA TAK
En demenspakke og en mere målrettet demensindsats. Det var blandt forslagene fra mennesker med demens, da Alzheimerforeningen afholdt sin årlige TænkeTank i oktober. Pia Knudsen, som har demens og deltog i TænkeTanken, var senere på måneden inviteret til at dele budskaberne fra TænkeTanken til en konference på Christiansborg under overskriften ”Demens i Danmark: Er sundhedsvæsenet klar?”

November

VÆLD AF INPUT TIL KOMMUNALVALG
Mere end 100 medlemmer af Alzheimerforeningen kom med input om udfordringer på de kommunale plejehjem i forbindelse med kommunalvalget i november. Alzheimerforeningen sendte budskaberne videre til politikerne og har samlet nogle af erfaringerne i ti gode råd til en bedre kommunal demensindsats. Blandt temaerne i de mange input var for få hænder på plejehjem, mangel på uddannet personale og for ringe prioritering og forståelse for demens i kommunerne.

DEDIKERET PERSONALE HYLDES
Kendte og ukendte danskere udstillede i november deres taknemmelighed for SOSUernes arbejde i portrætserien #taksosu, der blev udstillet rundt omkring i landet. Formålet med udstillingen var at sætte fokus på de mange situationer, hvor faglighed, relationsarbejde og menneskelig omsorg gør en vigtig forskel for de tusindvis af mennesker med demens, der er afhængige af hjælp og støtte. Kampagnen var et samarbejde mellem Danske SOSU-skoler, Dansk Handicap Forbund, Scleroseforeningen, Ældre Sagen og Alzheimerforeningen.

December

EKSPLOSION I VENTETIDER
Ventetiderne på demensudredning var i årets sidste måned eksploderet - og flere steder i landet skulle man vente over et år på at få stillet en potentiel demensdiagnose. Samtidig opsage Danske Regioner kontrakten med den private Demensudredning Danmark, hvilket fik ventetiderne til at stige yderligere. Alzheimerforeningen henvendte sig i den forbindelse til Sundhedsministeren med en advarsel om, at ingen regioner levede op til udredningsgarantien på 30 dage. Henvendelsen ledte til en stor medieomtale, men der mangler stadig politisk handling på området.

> **DET VAR EN STOR OVERRASKELSE, HVOR TÆT VI KOM PÅ HINANDEN. DER VAR UTROLIG STOR ÅBENHED MELLEM OS FIRE KVINDER, SOM ALLE HAR DIAGNOSEN ALZHEIMERS**
>
> Jytte Larsen - om at have demens og deltage i digitale demensfællesskaber

Sådan bruges pengene i Alzheimerforeningen

HER KOM INDTÆGTERNE FRA

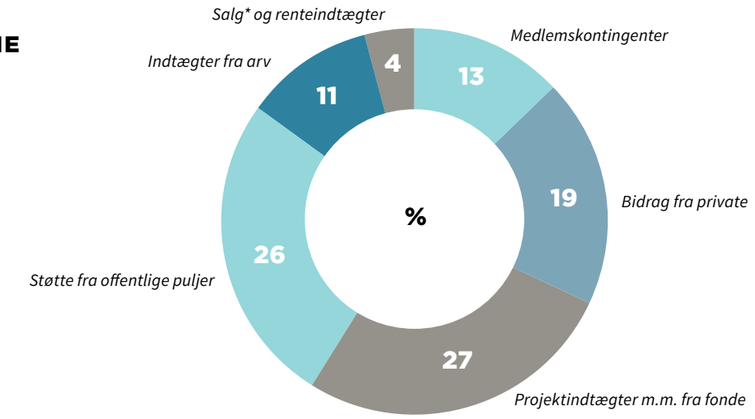

** Inkluderer brugerbetaling og kursusafgifter*

Total indtægter 28.022.661

SÅDAN BRUGTE VI PENGENE

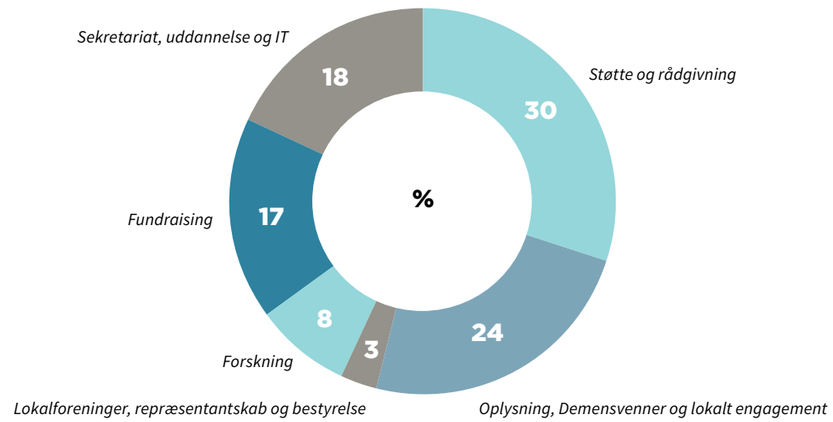

(Renteudgifter m.m. udgjorde i 2021 0,1%)

Total udgifter 33.327.799

Diagrammerne er udarbejdet på baggrund af Alzheimerforeningens årsrapport 2021, godkendt af bestyrelsen 5. maj 2022.

PÅ DET MENNESKELIGE PLAN GIVER DET BARE SÅ MEGET MENING AT HJÆLPE OG STØTTE DEM, DER HAR ALLERMEST BRUG FOR DET. HER FØLER JEG VIRKELIG, AT JEG – BÅDE PÅ GRUND AF MIN UDDANNELSE OG MIN ÅBENHED OVERFOR ANDRE MENNESKER – KAN GØRE EN FORSKEL

Malik Ahlqvist Kallio - Social– og sundhedshjælper og Demensven

Fokuspunkter 2022

I 2022 vil Alzheimerforeningens indsats fortsat være centreret om bestræbelserne på at skabe et bedre liv med demens. Det handler især om:

1 Rådgivning og tilbud skal styrkes og sikres

Meget gik tabt under Coronakrisens nedlukning, og der er fortsat brug for at styrke og sikre alle de tiltag, der blandt andet skal forebygge forringet mentalt og fysisk helbred og ensomhed blandt mennesker med demens og deres pårørende. Alzheimerforeningen arbejder blandt andet på udbredelse af aktivitetsvenner og digitale demensfællesskaber samt på udbredelsen og sikringen af lokale tilbud som Demensfællesskabet Østjylland og Demensfællesskabet Fyn. Derudover fortsætter vi udvidelsen af Demenslinien, så endnu flere kan modtage personlig rådgivning.

2 Flere rettigheder og bedre behandling

Der sker meget på det social- og sundhedspolitiske område i 2022, og Alzheimerforeningen har til opgave at råbe op og sørge for at mennesker med demens og deres pårørende ikke bliver overset. Det gælder blandt andet i forbindelse med en ny sundhedsreform og en ny ældrelov, hvor demensområdet virker underprioriteret i forhold til mennesker med demens' rettigheder – og ve og vel.

Alzheimerforeningen følger også op på Den Nationale Demenshandlingsplan fra 2016, som blandt andet skulle sikre, at flere blev udredt for demens, og forbruget af antipsykotisk medicin blev sænket.

Det er desværre ikke sket - tværtimod.

3 Forebyggelse fortsættes

I livet med demens er der brug for håb. En del af håbet består i, at det faktisk er muligt at gøre noget for at forhindre eller udsætte, at man udvikler demens. I 2022 fortsætter Alzheimerforeningen sin indsats med at udbrede budskaberne om hjernesundhed til danskerne. Blandt andet ed at indgå en række partnerskaber og arrangere foredrag om hjernesundhed. Projektet er støttet af Sygeforsikringen "danmark" og Lundbeckfonden.

TAK!

En tak til alle dem, der har gjort Alzheimerforeningens indsats i 2021 mulig.

- til mennesker med demens, der fortæller åbent og ærligt om sygdommen og gør samfundet klogere på, hvordan man bedst kan hjælpe og støtte
- til pårørende, der hver dag gør en uvurderlig indsats for mennesker demens
- til Demensvenner, der giver en håndsrækning og gør samfundet mere demensvenligt
- til frivillige ildsjæle, der giver deres hjerte-blod til demenssagen
- til fagprofessionelle på plejehjem, sygehuse og hjemmeplejen, som døgnet rundt hjælper og skaber tryghed for mennesker med demens og deres pårørende
- til forskere, der med engagement og kløgt forsøger at knække den svære demenskode
- til politikere, organisationer og vælgere, der kæmper for at forbedre vilkår og rettigheder for mennesker med demens og deres familier

Alzheimerforeningen takker desuden for den værdifulde støtte og opbakning fra:

- Medlemmer
- Frivillige
- Fonde og legater
- Bidragsydere og støttemedlemmer
- Testamenter
- Ambassadører
- Butikker og virksomheder
- Medarbejdere

- som hver og en har været med til at gøre en forskel for mennesker med demens og deres familier. Tusind tak for hjælpen!

BEDRE LIV MED DEMENS
ALZHEIMERFORENINGEN